总体国家安全观
创新引领10周年

4·15 全民国家安全教育日 QUAN MIN GUO JIA AN QUAN JIAO YU RI

4·15 全民国家安全教育

国安宣工作室

2014 年 4 月 15 日，习近平总书记在中央国家安全委员会第一次会议上，创造性提出总体国家安全观，为新时代国家安全工作提供了强大思想武器。





总体国家安全观五大要素

以人民安全为宗旨

以政治安全为根本

以经济安全为基础

以军事科技文化社会安全为保障

以促进国际安全为依托

五个统筹

统筹外部安全和内部安全

统筹国土安全和国民安全

统筹传统安全和非传统安全

统筹自身安全和共同安全

统筹维护和塑造国家安全

总体国家安全观核心要义集中体现为“十个坚持”

一是坚持党对国家安全工作的绝对领导

二是坚持中国特色国家安全道路

三是坚持以人民安全为宗旨

四是坚持统筹发展和安全

五是坚持把政治安全放在首要位置

六是坚持统筹推进各领域安全

七是坚持把防范化解国家安全风险摆在突出位置

八是坚持推进国际共同安全

九是坚持推进国家安全体系和能力现代化

十是坚持加强国家安全干部队伍建设



政治安全

良好政治秩序的能力。

防范、应对，从而确保国家险和挑战时能够及时有效受威胁的状态，以及面对风系，相对处于没有危险和不形态为要素组成的政治体家由政权、政治制度和意识政治安全，主要是指一个国



军事安全

军事安全是指国家不受外部军事入侵和战争威胁的状态，以及保障这一持续安全状态的能力。军事安全既是国家安全体系的重要领域，也是国家其他安全的重要保障。

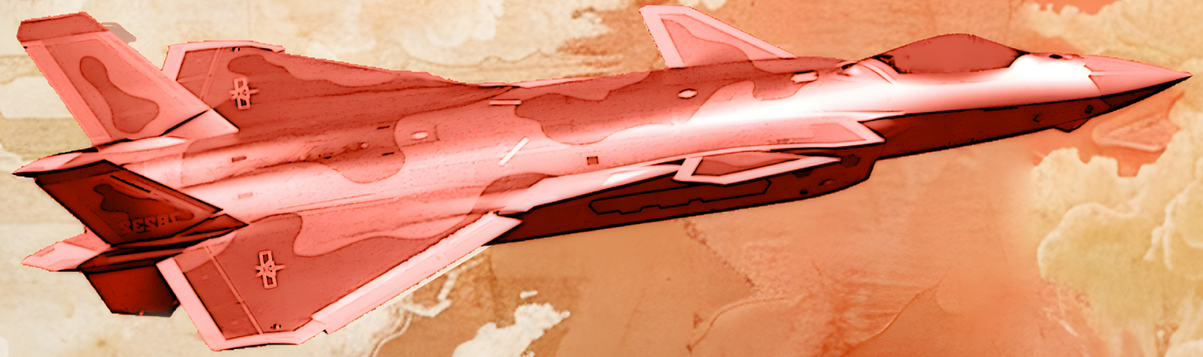

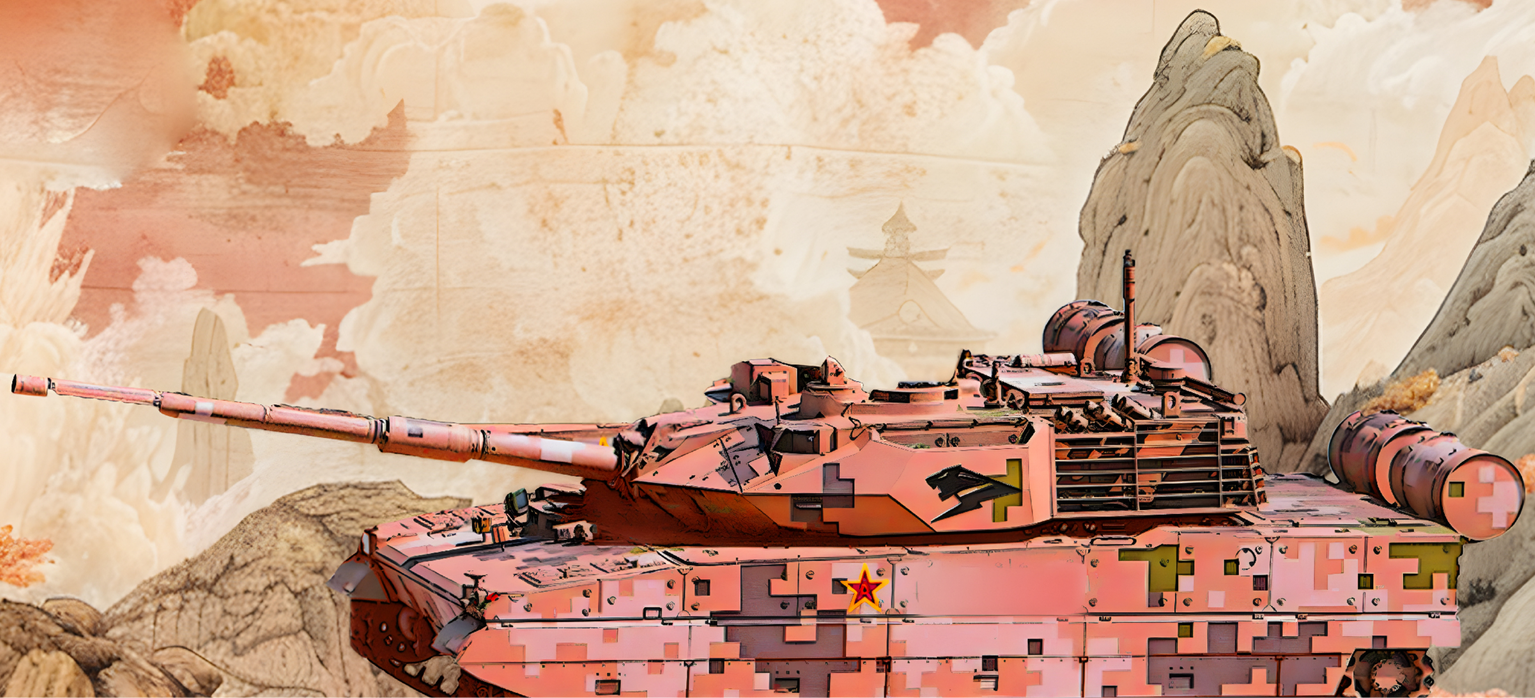

国土安全

展的基本条件。

国之基，是国家生存和发展的基本条件。国土安全是立国之基，是国家生存和发展的能力。国土安全是立国之基，是国家生存和发展的能力。国土安全是立国之基，是国家生存和发展的能力

经济安全

经济安全是国家安全体系的重要组成部分，是国家安全的基础。维护经济安全，核心是要坚持社会主义基本经济制度不动摇，不断完善社会主义市场经济体制，坚持发展是硬道理，不断提高国家的经济整体实力、竞争力和抵御内外各种冲击与威胁的能力，重点防控好各种重大风险挑战，保护国家根本利益不受伤害。



金融安全

环境保持健康。金融活动有序开展，金融运行，金融风险得以防控，有效运转，金融机构稳健较为完备，金融基础设施此状态下，金融监管制度所致危险威胁的状态。在处于免受金融手段或渠道不受威胁，国家其他利益主权相对处于没有危险和够抵御内外部冲击，金融解为，一国的金融体系能关于金融安全，通常可理




文化安全
文化是民族的血脉，是人民的精神家园。文化安全是指一国文化相对处于没有危险和不受内外威胁的状态，以及保障持续安全状态的能力。它关乎国家稳固、民族团结、精神传承，是国家安全的重要保障。


社会安全
众切身利益息息相关。
服务等各个方面，与人民群
维护稳定、社会治理、公共
性事件等，涉及打击犯罪、
事件以及规模较大的群体
全的治安、刑事、暴力恐怖
序和人民群众生命财产安
控制直接威胁社会公共秩
社会安全是指防范、消除、

科技安全

科技安全包括科技自身安全和科技支撑保障相关领域安全，涵盖科技人才、设施设备、科技活动、科技成果、成果应用安全等多个方面，是支撑国家安全的重要力量和技术基础。



网络安全

性、保密性、可用性的能力。以及保障网络数据的完整处于稳定可靠运行的状态，使用以及意外事故，使网络击、侵入、干扰、破坏和非法要措施，防范对网络的攻网络安全，是指通过采取必

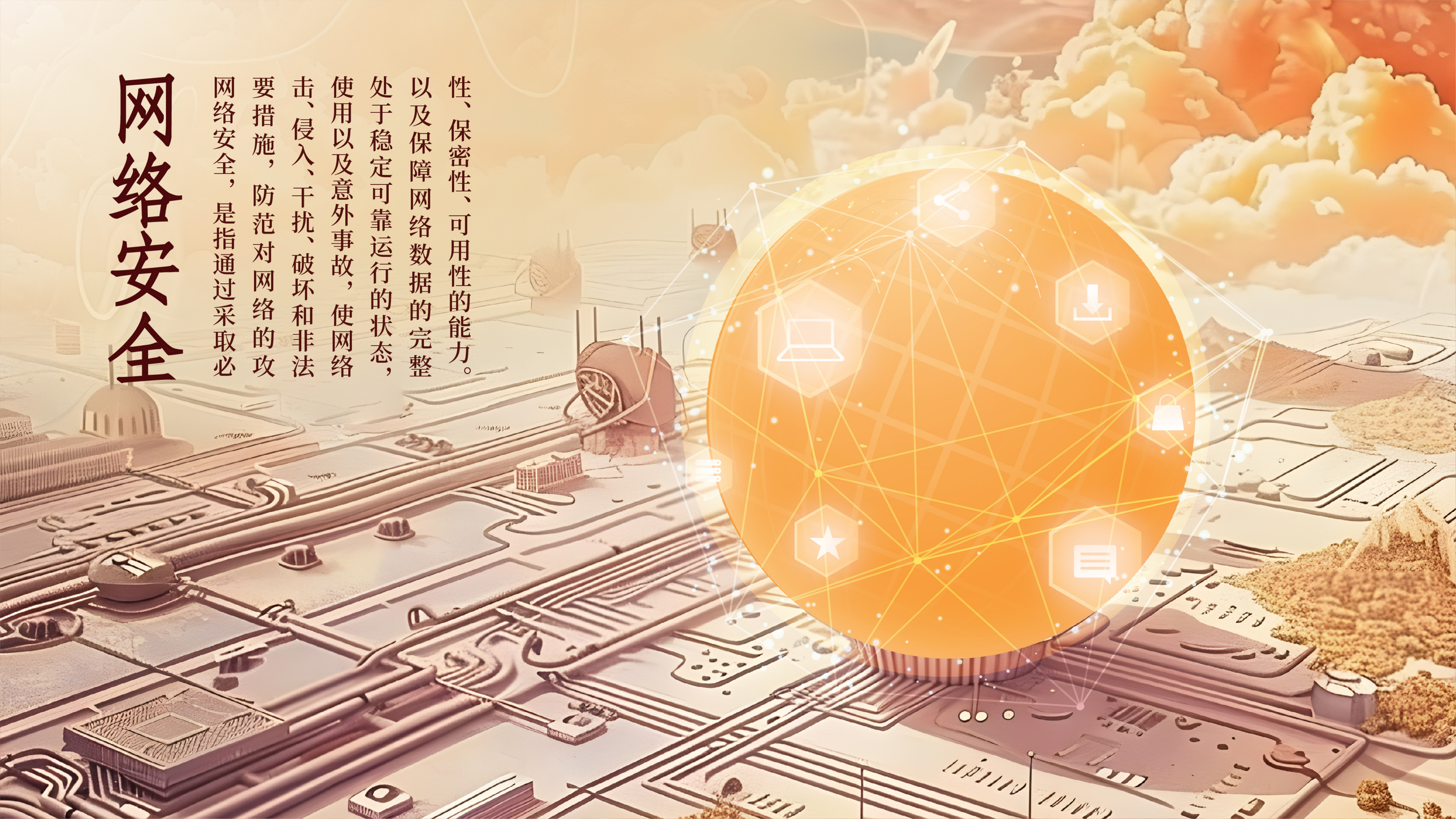



粮食安全

国家粮食安全工作坚持中国共产党的领导，贯彻总体国家安全观，统筹发展和安全，实施以我为主、立足国内、确保产能、适度进口、科技支撑的国家粮食安全战略，坚持藏粮于地、藏粮于技，提高粮食生产、储备、流通、加工能力，确保谷物基本自给、口粮绝对安全。

生态安全

状态的能力。

大生态问题保障这一持续

胁的状态，以及应对内外重

处于不受或少受破坏和威

以生存和发展的生态环境

生态安全是指一个国家赖



资源安全

资源安全是指一个国家或地区可以持续、稳定、充足和经济地获取所需自然资源及资源性产品的状态，以及维护这一安全状态的能力。



核安全

情况下的放射性后果。

故，最大限度减轻核事故

或者自然灾害造成核事

由于技术原因、人为原因

和监管等安全措施，防止

取充分的预防、保护、缓解

材料及相关放射性废物采

核安全是指对核设施、核



海外利益安全

海外利益是新时期我国发展和安全利益的重要组成部分。在我国加快建立开放型经济新体制的背景下，我国的海外利益涵盖经济、资源、文化等多个领域，并由纯粹的地理空间拓展到国际制度层面，已经成为密切我国与外部世界关系的重要因素、关系国计民生的重大议题。



太空安全

出、开放利用太空能力。

太空资产安全，提高安全进源，跟踪掌握太空态势，保卫和力量，统筹管理天基信息资空合作，加快发展相应的技术用太空，中国积极参与国际太发展的战略保障。着眼和平利太空安全是国家建设和社会太空是国际战略竞争制高点，

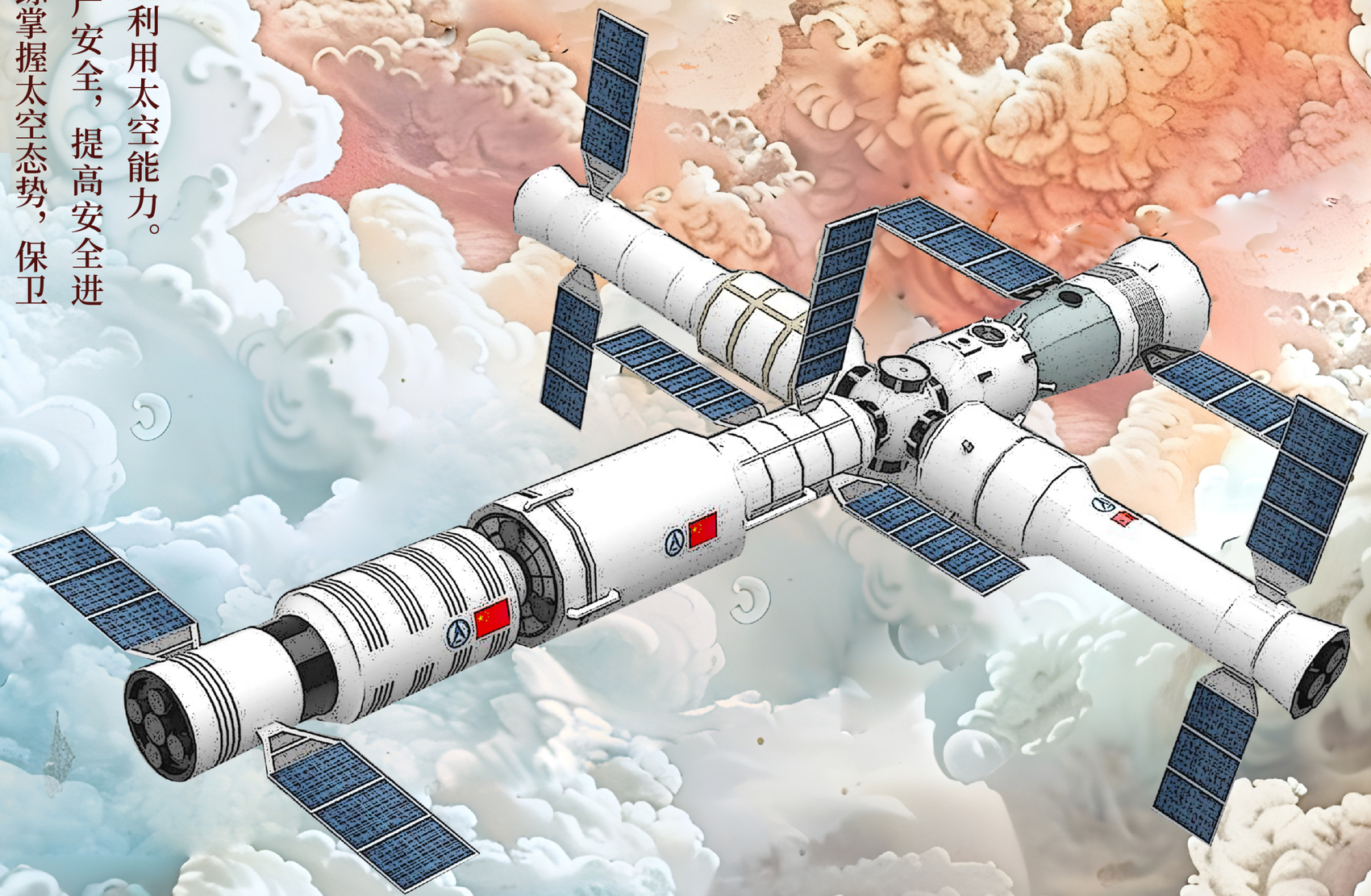



深海安全

国际海底是指国家管辖海域范围（领海、专属经济区和大陆架）以外的海床和洋底及其底土。国家对超出200海里的外大陆架仍具有管辖权，国际海底应全属于深海的范畴，构成了深海海底的主要部分。国际海底的战略地位根植于其广阔的空间和丰富的资源，它为人类提供了巨大的利益前景。

极地安全

重要领域。是全球治理以及国际合作的学研究的前沿阵地，同时也全球环境变化和地球系统科循环、水循环和物质输送，是自然密码，维系着全球能量关乎地球气候与环境变迁的在地球的南北两极，深藏着



生物安全

生物安全是指国家有效防范和应对危险生物因子及相关因素威胁，生物技术能够稳定健康发展，人民生命健康和生态系统相对处于没有危险和不受威胁的状态，生物领域具备维护国家安全和持续发展的能力。



人工智能安全

性和隐私的能力。

性、鲁棒性、透明性、公平用的完整性、保密性、可用模型、数据、系统和产品应原则，保障人工智能算法人为本、权责一致等安全态，以及遵循人工智能以统处于稳定可靠运行的状意外事故，使人工智能系扰、破坏和非法使用以及智能系统的攻击、侵入、干取必要措施，防范对人工人工智能安全是指通过采



数据安全

数据安全，是指通过采取必要措施，确保数据处于有效保护和合法利用的状态，以及具备保障持续安全状态的能力。



· 总体国家安全观大事记 ·

· 2014 年 4 月 15 日

中央国家安全委员会第一次会议召开，习近平总书记发表重要讲话，首次提出总体国家安全观。

· 2014 年 10 月 23 日

党的十八届四中全会通过《中共中央关于全面推进依法治国若干重大问题的决定》，提出“贯彻落实总体国家安全观，加快国家安全法治建设，抓紧出台反恐怖等一批急需法律，推进公共安全法治化，构建国家安全法律制度体系”。

· 2015 年 1 月 23 日

中共中央政治局召开会议审议通过《国家安全战略纲要》。

· 2015 年 7 月 1 日

《中华人民共和国国家安全法》公布施行，第十四条规定：每年 4 月 15 日为全民国家安全教育日。

· 2016 年 4 月 15 日

在首个“全民国家安全教育日”到来之际，习近平总书记作出重要指示，强调国泰民安是人民群众最基本、最普遍的愿望。

· 2016 年 12 月 9 日

中共中央政治局召开会议审议通过《关于加强国家安全工作的意见》。

· 2017 年 2 月 17 日

习近平总书记主持召开国家安全工作座谈会并发表重要讲话，强调要准确把握国家安全形势，牢固树立和认真贯彻总体国家安全观，以人民安全为宗旨，走中国特色国家安全道路，努力开创新形势下国家安全工作新局面。

· 2017 年 10 月 18 日

党的十九大召开。大会报告将坚持总体国家安全观提升到新时代坚持和发展中国特色社会主义“基本方略”的新高度。党的十九大通过《中国共产党章程（修正案）》，将总体国家安全观写入党章。

· 2018 年 4 月 14 日

教育部印发《关于加强大中小学国家安全教育的实施意见》，要求设立国家安全学一级学科。

· 2018 年 4 月 17 日

十九届中央国家安全委员会第一次会议审议通过《党委（党组）国家安全责任制规定》，明确了各级党委（党组）维护国家安全的主体责任。

· 2019 年 10 月 31 日

党的十九届四中全会通过《中共中央关于坚持和完善中国特色社会主义制度推进国家治理体系和治理能力现代化若干重大问题的决定》，提出“完善国家安全体系”。

· 2020 年 10 月 29 日

党的十九届五中全会通过《中共中央关于制定国民经济和社会发展第十四个五年规划和二〇三五年远景目标的建议》，明确将“统筹发展和安全”纳入“十四五”时期经济社会发展的指导思想，突出了国家安全在党和国家工作大局中的重要地位。

· 2020 年 12 月 11 日

习近平总书记在主持中央政治局第二十六次集体学习时发表重要讲话，就贯彻落实总体国家安全观提出“十个坚持”重要要求。

· 2021 年 7 月 1 日

习近平总书记在中国共产党成立 100 周年大会上发表重要讲话，强调必须增强忧患意识、始终居安思危，贯彻总体国家安全观，统筹发展和安全，敢于斗争，善于斗争，逢山开道、遇水架桥，勇于战胜一切风险挑战。

· 2021 年 11 月 8 日

党的十九届六中全会通过《中共中央关于党的百年奋斗重大成就和历史经验的决议》，首次将国家安全工作独立单列、全面阐述，对新时代国家安全工作作了全面总结。

· 2021 年 11 月 18 日

中共中央政治局召开会议审议通过《国家安全战略（2021－2025 年）》。

· 2022 年 4 月 15 日

由中央宣传部、中央国安办组织编写的《总体国家安全观学习纲要》正式出版发行。

· 2022 年 10 月 16 日

党的二十大召开。大会报告指出，十年来，我们贯彻总体国家安全观，以坚定的意志品质维护国家主权、安全、发展利益，国家安全得到全面加强。大会强调，必须坚定不移贯彻总体国家安全观，把维护国家安全贯穿党和国家工作各方面全过程，健全国家安全体系，增强维护国家安全能力，提高公共安全治理水平，完善社会治理体系，确保国家安全和社会稳定。大会同意把促进国民经济更高质量、更有效率、更加公平、更可持续、更为安全发展等内容写入党章。

· 2023 年 5 月 30 日

习近平总书记主持召开二十届中央国安委第一次会议，发表重要讲话，强调要全面贯彻党的二十大精神，深刻认识国家安全面临的复杂严峻形势，正确把握重大国家安全问题，加快推进国家安全体系和能力现代化，以新安全格局保障新发展格局，努力开创国家安全工作新局面。会议审议通过了《加快建设国家安全风险监测预警体系的意见》、《关于全面加强国家安全教育的意见》等文件。

· 2023 年 12 月 31 日

习近平主席发表二〇二四年新年贺词指出，我们要坚定不移推进中国式现代化，完整、准确、全面贯彻新发展理念，加快构建新发展格局，推动高质量发展，统筹好发展和安全。

国家安全部官方微信公众号

欢迎微信扫码关注

感谢您对国家安全工作的支持